夕刊 臺灣日日新報 二月二十七日

壯烈なる肉彈突擊 敵據點峯口を占領

湖北戰線、皇軍猛進擊

【○○前線二十七日發同盟】東方より西進中の我勇猛○○部隊は二十五日午前三時南家大橋の堅壘を奪取、更に潰亂する敵を隨處に捕捉しつつ敵最後の主要據點峯口(沔陽東南方十五粁)に對し熾烈極まる夜襲を敢行、壯烈なる肉彈突擊を以て同七時遂に之を完全占領した

山東の匪團を殲滅

坂本挺身討伐隊の偉功

【山東省某地前線二十六日發同盟】[illegible]

沔陽南方戰果 敵屍一千二百

【湖北○○前線二十六日發同盟】[illegible] 敵遺棄死體二二〇〇、捕虜四〇〇、鹵獲品迫擊砲十五、小銃六〇〇、その他多數

逆に赤軍を包圍殲滅

東部戰線獨軍赫々の戰果

【ベルリン二十六日發同盟】[illegible]

ロストフ西方の赤軍危機

【ストックホルム二十六日發同盟】[illegible]

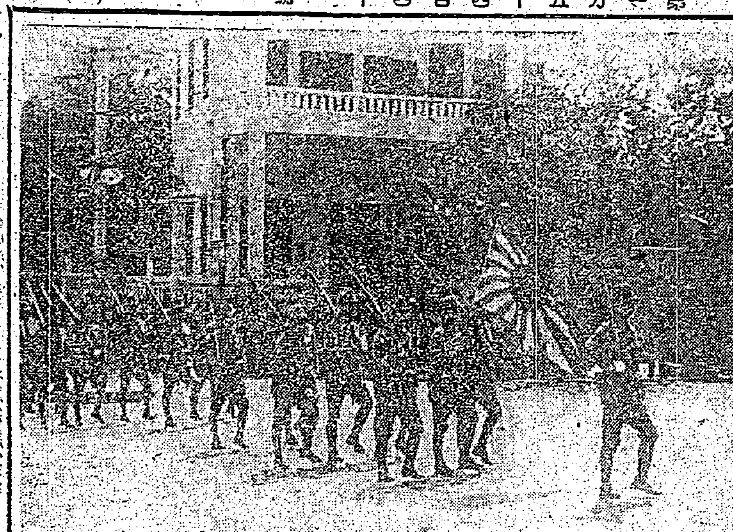

西營市街を堂々行進する海軍陸戰隊

赤魔と金權主義擊攘

獨宣傳相強調 歐洲連帶の思想强化

【ベルリン二十六日發同盟】ドイツ宣傳相ゲッベルス博士は[illegible]

赤軍を殲滅、大戰果

ヴォロシーロフグラード南方

【ストックホルム二十六日發同盟】[illegible]

鹽の増産を確保

三勅令公布さる

【東京電話】[illegible]

擊沈五十三萬噸

二月中獨潛艇の戰果

【ベルリン二十六日發同盟】[illegible]

樞軸空軍ボーヌ強襲

敵艦船三隻を雷擊、擊沈

【ローマ二十六日發同盟】[illegible]

反樞軸軍の企圖粉碎

チュニジア獨軍作戰順調

【ベルリン二十六日發同盟】[illegible]

ガンヂー翁問題

英國下院で激論

【ストックホルム二十五日發同盟】[illegible]

重慶苦悶の通電

【南京二十六日發同盟】[illegible]

會議派領袖獄死

【イスタンブール二十六日發同盟】[illegible]

決戰下の府政

運營座談會

[illegible]

ガ翁元氣恢復

【イスタンブール二十六日發同盟】[illegible]

會議派印度人八名を死刑

【イスタンブール二十五日發同盟】[illegible]

市町村長選任は愼重

湯澤内相の答辯

【東京電話】[illegible]

滿炭機能改變

【新京二十六日發同盟】[illegible]

米機製作所に勞働罷業勃發

【リスボン二十五日發同盟】[illegible]

滿洲國發表

【新京二十六日發同盟】[illegible]

ビルマ獨立自由討論會(上)

東條首相聲明に感泣

屈辱百年・英の魔手脫却

【ラングーン本社特電】[illegible]

出席者

ビルマ側

バーモ博士 タキン・ミヤ氏 テイン・モン博士

日本側

大迫元良氏 [illegible]

印度側

[illegible]

記者 [illegible]

バーモ博士 [illegible]

タキン・ミヤ氏 [illegible]

大迫氏 [illegible]

テイン・モン博士 [illegible]

豊岡山林課長勅任待遇發令

[illegible]

人事

[illegible]

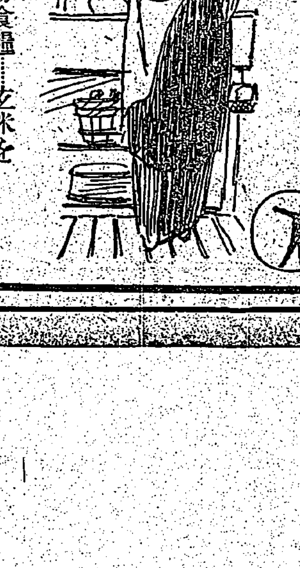

玄米結構

必勝食糧…玄米を無駄なく消化吸收し戰時榮養確保へ

消化には澱粉酵素・蛋白酵素・脂肪酵素等の消化酵素が絕對必要ですが「わかもと」はアスペルギルスNK菌複合により特に消化酵素を豐富に含み、又胃下垂・胃擴張・胃アトニー等の快復に不可缺のビタミンBを、極めて吸收同化され易い性狀で保有してゐますから、胃腸機能を著しく賦活し、消化並に食慾を旺盛ならしめます……

離乳も玄米で! 先づ玄米を五分間位煮つてから砕くと良い重湯や粥が出來ますから、之に本劑を添加して與へます

一日 三百錠 一圓六十錢 (地方により協定價額) 粉末もあり

同化性V・Bと消化酵素の複合効果 錠劑 わかもと

發賣は藥店へ

東京 わかもと本舗

精強な消化力

感問に

食慾が増す 何でも美味い よく消化れる 榮養化が完全

仁丹

食後の數粒 保健の要諦

文部省認定濟

國民學校藝能科音樂

範唱音盤

新しい音樂教育のために作られたこの種レコードの最高のものです 學校に家庭に是非お備へ下さい

第三學年用 [illegible]

第四學年用 [illegible]

第一、二學年用も發賣されてゐます 詳細は最寄りのビクター特約店にお問合せ下さい

ビクターレコード

づつうに

頭の血のめぐりをよくすれば、頭痛は治ります。サールは頭の血行をよくし[illegible]頭痛でお困りの方は先づ御試用下さい。

三十錠 五十錠 一圓

藥店にあり

サール

決戰下臺灣島民一丸 擧島奉公に邁進

齋藤長官答辯 議會で滿場に感銘

南方の兵隊さんへ 名産椪柑で慰問

二百箱送荷に大童

野村大將油田を視察

恩給をそつくり獻金 佳話の主は政後さん

無敵海軍に感謝の國防獻金

勅語の趣旨を奉體し 皇國の道を修錬

青校教育の方針成る

壓制に泣いた原住民 今や皇軍治下に明朗

南太平洋原住民の生態

壓民政策に泣いた原住民

珍味犬猫石燒料理

お洒落なカナカ

幻想的な唄と踊り

手先の器用な原住民

手荷物運賃値下げ

手小荷物、日滿支連絡規則改正

四月一日實施

△日滿支連絡規則關係

△局線手荷物運賃關係

物故會員慰靈祭をけふ嚴修

全島一の模範分會

一日婦分會長の活動結實

華僑壯年團を結成 基隆で陸軍記念日に擧式

事業計畫を發表 水產試驗連絡會議終る

文藝報國講演會

明夕島都で獅子吼

蘭陽地方義捐金 締切後の取扱分

結核 體驗者は語る

贈呈

戰爭に因む展覧會

八十數臺竊取 自轉車泥御用

今夜の番組

後 三國志

(出師の卷) 吉川英治作 矢野橋村畫

(34)

雁のみだれ (三)

頑症の 痔と皮膚疾患に 外用 カミックス

春夏物新荷着 丸吉吳服店

放送局選定 ラジオは中川 台北本町

實山模型飛行機部

里のかほり

姓名學 名付ト改姓名 堀澤天久堂

クリーニングは大洋社洗濯部へ

春物入荷 國策順應 一億一心御奉公 辻惣吳服店

春物の御用命は大木吳服店へ

木炭ニ優ル旭豆炭 旭煉炭商會

青帽洋服店 台北市京町三丁目 電話六五八六番

淨血强壯精力劑 ドラミン

壁ノ友 野田商行

メガネは和田 台北市大和町四ノ八 電話六一五〇番

開店時間午後八時まで 秩父屋吳服店 臺北市表町二丁目

世界に馳名 九一四 內服新藥 台北市永樂町 神農氏大藥房

乳鞄商 巴商會 臺北市榮町二ノ一七

東京堂藥局 台北市建成町二ノ一 電話六四〇五番

春夏物新柄入荷 光永吳服店

藥品全般 太平藥業株式會社

無線 東京無線技術學校 校長 高田豊樹

本位 添削 最新製圖講義

臺灣日日新報
本日夕刊共六頁

海上護衛に輝く偉勲

敵艦隊殲滅任務完遂

畏し感狀上聞に達せらる

【東京電】大東亞戰爭に際として輝く昨年二月のジャワ攻略作戰に我が軍のジャワ上陸を阻止せんと出撃せる敵米英蘭濠聯合艦隊を邀へ、水上、水中三位立體戰に依り敵艦隊を潰走せしめ陸軍部隊をして無事スラバヤ方面陸軍部隊、バタビヤ方面○○護衛部隊に對し今般山本聯合艦隊司令長官より感狀を授與され今回畏くも上聞に達せられた旨陸軍記念日を前に二十七日海軍省より發表された

【東京電】海軍省公表(二月二十七日十五時)

昭和十七年二月瓜哇攻略作戰に際し陸軍部隊の乘船せる船團を上陸地點瓜哇西部地區に護衛するに當り各部隊は協力奮戰し遂に敵を撃破し護衛の任を果したるバタビヤ方面○○護衛部隊に對し聯合艦隊司令長官より左の通り感狀を授與せられ、右の旨上聞に達せられたり

感狀

バタビヤ方面○○護衛部隊

昭和十七年二月瓜哇攻略作戰に際し陸軍部隊主力の乘船せる船團を上陸地點瓜哇西部地區に護衛するに當り各部隊は周到なる計畫と緊密適切なる協同の下に隨々來襲する敵潜水艦及飛行機を撃攘し殊に三月一日未明船團泊地進入直後之を攻撃せんとして突入し來れる米濠巡洋艦二隻驅逐艦二隻を發見するや各隊協力奮戰し遂に之を撃沈して克く護衛の任を全うせるは其の功績顯著なりと認む

仍て茲に感狀を授與す

昭和十七年十二月八日

聯合艦隊司令長官 山本五十六

【東京電】海軍省公表(二月二十七日十五時)

昭和十七年二月ジャワ攻略作戰に際し陸軍部隊の乘船せる船團を上陸地點ジャワ東部地區に護衛するに當り隨々來襲する敵潜水艦飛行機を撃攘し特に二月二十七日午後蘭英米濠聯合艦隊をスラバヤ沖に發見、反復猛攻し巡洋艦デ・ロイテル、ジャバ、エクゼターその他驅逐艦潜水艦等を撃沈、他を潰走せしめたるスラバヤ方面○○護衛部隊に對し聯合艦隊司令長官より左の通り感狀を授與せられ右の旨上聞に達せられたり

感狀

スラバヤ方面○○護衛部隊

昭和十七年二月瓜哇攻略作戰に際し陸軍部隊主力の乘船せる船團を上陸地點瓜哇東部地區に護衛するに當り各部隊は周到なる計畫と緊密適切なる協同の下に隨々來襲せる敵航空兵力を撃破して克く護衛の任を全うせり……するや○○護衛部隊は敢夜に亘り反復此の敵を猛攻し重巡洋艦デ・ロイテル、ジャワの二隻及驅逐艦五隻を撃沈し英巡洋艦エクゼターを撃破し他をして潰走せしめたる外更に泊地附近に於て敵潜水艦十隻撃沈したるは蘭印方面海上作戰の大勢を決したるものにしてその功績顯著なるものと認む

仍て茲に感狀を授與す

昭和十七年十二月八日

聯合艦隊司令長官 山本五十六

船團襲ふ敵艦撃破

戰闘經過

【東京電】昨年二月八日ジャワ攻略作戰が開始されるやスラバヤ方面○○護衛部隊は陸軍部隊主力を乘船せしめた船團を護衛し二月二十七日午後一時頃船團をスラバヤ北西方に達せしめたこの時哨戒機より敵艦隊がスラバヤ港口附近に出撃……

良心の前に彼等こそ

無條件降伏せよ

來栖大使 老獪米英の策謀剔抉

【東京電】一昨年十一月遙々ワシントンに乘込み野村大使を輔けて最後の一瞬まで世界平和のため奮闘した來栖三郎大使は二十七日大阪中之島公會堂に開催の大阪翼賛壮年團大會において午後一時より約一時間餘に亘り「日米交渉と米英の策謀」と題して我が世界平和維持の大義外交に對し米英が如何に老獪且つ不誠意な態度をなしたかを暴き何處までも米英の策謀を剔抉したがこれは日米外交史のみならず世界外交史上極めて重要な資料として記録さるべきものである、來栖大使の講演要旨

昨年十二月、日米戰爭の勃發に當りハル國務長官は新聞記者と會見……

白書

手交

即斷

戰爭

政策

歐洲

運命

東京

米國

破局

(つゞく)

ビルマ派遣地上部隊

○○方面に作戰開始

雲南方面敵軍の行動積極化

【ラングーン二十七日發同盟】ビルマ派遣軍では二月下旬より展開されつつある我航空部隊のテンスキヤ飛行場群連爆、○○方面に對する地上部隊の新作戰行動に關し二十七日左の如き當局談を發表した

ビルマ派遣軍當局談 英印軍はビルマ奪回を企圖、昨年十二月以降アキャブ方面に對し執拗なる反撃を繼續しあり、我が軍は其の都度甚大なる損害を與へ之を撃攘せり、しかるに右に策應雲南方面敵軍の行動も最近漸く積極的となり印度、昆明間の空中輸送亦活氣を呈するに至る、ここに於て我が航空部隊は二月下旬よりテンスキヤ附近の飛行場を急襲して之に大打撃を與へ、又地上部隊は既に○○方面に對し作戰行動を開始せり

……と共にビルマルートに代るべきインド、昆明間の空中……も次第に活潑となつて來たので我が航空部隊はこの空中輸血路を紛碎するため二月……

敵機廿八を撃墜破

陸鷲テンスキヤを急襲

(○○基地二十六日發同盟) 陸軍航空部隊は二十三日の爆撃に引續き二十五日再び戰爆連合の大編隊を以て東部インドのテンスキヤ飛行場群を急襲、地上にあつた大型機八機これに二十三日の十五機と共に合計二十三機の敵機を粉碎、敵戰鬪機五機を撃墜するの大戰果を擧げた、テンスキヤ飛行場群はビルマルート喪失以來カルカッタ、昆明を結ぶ重要中繼地點となつてゐたもので大體毎日十二、三機の輸送機が兩地點の往復を行つてゐたものと見られわが航空部隊は敵の不意を襲ひこれ等輸送機群を爆撃、今回の戰果を擧げたもので炎上損傷の敵機は主としてダグラスDC三型と見られてゐる

(○○基地二十六日發同盟) わが陸軍航空部隊は二十五日再度戰爆連合大編隊を以て東部インドテンスキヤ飛行場群を空襲し敵に大損害を與へたがこの日敵戰鬪機P四〇型ハリケーン二十機がわれに挑戰彼我の間に猛烈な空中戰を展開その内五機を確實に撃墜した、わが方未歸還三機であつた

英印、蔣軍執拗に蠢動

【東京電】反樞軸聯合軍は開戰以來……

豪語

王勁哉を捕獲

(南京廿七日發同盟) 中支軍發表(二月廿七日十五時) 軍は二月廿一日堅壘に據る王勁哉軍に對し攻撃を開始し廿六日全堡壘を攻略して之を殲滅し、敵將王勁哉を捕獲す

法律案七件成立

衆議院本會議

【東京電】二十七日の衆議院本會議は午前十時五分開會、二十六日……

伊藤檢察官依願

発發令

陸軍司政官發令

陸海軍司政長官四氏發令

電力を大切に! マツダランプ 東京芝浦電氣株式會社

工員養成 機械科 旋盤仕上部 機械製圖部 女子製圖科 電氣熔接科 東京工業技術學校 校長 陸軍中將 松浦善助

ラジオ技術者養成

高級職業 鍼灸と電療 東京鍼灸醫學校 東京神田區錦町一ノ二〇

講談雜誌 三月號 三十五錢
特輯 兵隊にこの言葉あり
感激銃後 三姉妹 大庭さち子
撃ちてしやまむ!
大陸歌は風に乘つて……小山勝清
(1)燃ゆる憤怒 (2)功を誇らず (3)命の島影
縮尻武士道……淡路正史
武士の花嫁……納言恭平
愉しきわが家……三木鬼一
心の声……日高麟三
銃後の春 三風景
戰國武者 夏草戰記 山本周五郎
博文館 東京日本橋本町

改造 三月號 八十錢
歸つての獨白 高見順
國體擁護の根基 山田孝雄
國防體制の地方浸透・藤田武夫
政治力強化の本義・津久井龍雄
(座談會) 總力戰の道義性と武力性
親孝行 出隆
黄金と海賊と島と 木村荘十
決戰學徒 野間海造 杉山謙治 芳賀檀
戰時農業生産論……柴田仁
英國生産力の實體……福井文雄
第一回新人小說募集
太平洋の民族移動路 山縣勇三郎
女子動員論
日本美の哲理

中央公論 三月號 八十錢
細雪 谷崎潤一郎
フィリッピン 三木清
日米海軍思想の運命・小山弘健
總力戰と思想戰 高田保馬
米國武器貸與法の正體 沼田英夫
★中小工業政策の進路 猪木正道
★戰時增産本部論 土屋清
★生産と教育政策 細谷俊夫
國民演劇の方向・山本修二
水雷戰隊の夜戰・伊藤正徳

社説
防空監視哨と壯丁の任務
二、兵力の一部に代る訓練が緊要

大東亞戰爭特別税
擧げて臨時軍事費へ

督府明年度豫算

十八年度本豫算租税收入見込額

十八年度追加豫算租税收入見込額

製劑工業會

瓦斯防護對策

調髮料等統制
物價騰貴抑制對策

船舶檢査戰時特例

證券取引所の設置要望さる

米穀檢査技術講習會

各權威、意見開陳
東亞經濟懇談會第一回
臺灣委員會成果を收む

臺灣委員會運營要綱
一、機關
二、會議
三、事業

十八年度事業計畫案

濠洲の抗戰力 解剖
戰力増强と低人口問題

英本國

濠洲の

重工業

ソ聯の動向注目さる
舊ポーランド領回復要求

米國の賃金値上要求
遂にコ航空會社へ飛火

臺灣のグリース工場
六月迄に竣工の豫定

大成火災總會

兵器無き粗製濫造兵
募兵宣傳に狂ふ怖える濠洲軍

商況（廿七日）

兜町後場況

島内株仲値表

東京短期日步

東京短期取組值合

東京長期總取組

東京國債前場

かぜに負けぬようビタミンAD
厚生省試驗所檢定 主林兼のビタドール

エステル效果を發揮する 合成女性ホルモン
オイペスチン錠は特許の方法により製せる本邦唯一の新エステル型女性ホルモン剤にして、作用持續的にして効果優秀なり。然も嘔吐、不安等の副作用なし。
女性の生理不調 月經不順、月經過多、月經寡少、月經時腹痛
更年期の諸障害 逆上、頭痛、腰痛、肢冷、倦怠感
乳汁分泌不足等 乳汁分泌減退にも
一錠中含有量五〇ガンマ　一〇〇錠　三〇〇錠
オイペスチン錠
特許法製
武田發賣品

慢性胃腸病には
新主 アイフ

玄米の秀れた榮養分を
不消化・下痢で逃がさぬやう
病弱胃腸をまづ治療・強化！

安産のために

母性愛の達成
ワダカルシューム錠
安産のために

銘木材一式
淺井病院

久邇宮殿下の台臨仰ぎ
航空總隊初の卒業式

【大分電話】[illegible]

美しい夜の海戰
戰爭を通じて臺灣文學と提携
文報の尖兵が放つ第一聲

[illegible]

一丸 [illegible]

教訓 [illegible]

彈道 [illegible]

體操 [illegible]

文學 [illegible]

作家 [illegible]

立派 [illegible]

文化 [illegible]

嚴肅なる慰靈祭
戰死者、物故會員を弔ふ
臺北州教育會

[illegible]

滿洲國皇帝陛下
建國節の御儀御親祭

【新京二十七日同盟】[illegible]

來る三日から
本島初の海軍體操
○○中佐迎へ講習會

[illegible]

今夕烈々の雄叫び

三輪 [illegible]

[illegible]

復興の氣漲るマライ
砂田重成氏の視察談

【クアラルンプール二十六日發同盟】[illegible]

東條 [illegible]

留意 [illegible]

視察 [illegible]

秘めた肉親の死
父子が奏る忠魂愛國譜

精魂 [illegible]

嬉しい島民の眞摯
野村大將 隔世の感を語る

【新竹電話】[illegible]

日泰親善佛教大會

【東京電話】[illegible]

臺比文化連繫へ
臺灣興行會社首腦部
近く比島へ視察出張

[illegible]

旅費を獻金
貴重な鍊成に感謝
花蓮港の張萬傳氏

[illegible]

補助貨獻納

[illegible]

無敵鐵鯨の重要性
昨夕松岡海軍大尉放送

[illegible]

虛弱者の豫備檢查
臺北州はけふから開始

[illegible]

感謝資金を募集
尊き使命不斷の護り

鬪ふ空の防人へ

[illegible]

募集規程

一、感謝金は一口五十錢以上とす
一、現金以外の品物は取扱はず
一、感謝金は本社又は地方支局に直接現金を持參又は送金するものとす
一、締切は四月三十日とす
一、本資金の處分は臺灣國防義會聯合本部防空部に一任す
一、紙上掲載を以て領收書に代ふ

臺灣日日新報社

貧しき人々に施米
十年一日・篤志家福田さん

[illegible]

溫かき [illegible]

取扱ひ [illegible]

熱心な [illegible]

憐れな [illegible]

謙遜し [illegible]

護れ「兵の家」
和洋裁縫授產所を建設

[illegible]

宴會自肅の氣勢昂る
更に徹底化支部へ通牒

[illegible]

ラジオ

第一放送

[illegible]

第二放送

[illegible]

戰爭保險取扱指定會社
朝日海上火災
大阪・北浜

內科 小兒科
南風原病院
臺北市兒玉町 電話四六六七番

內科
吉田醫院

第五回決算報告
南日本汽船株式會社
[illegible]

第拾回決算公告
臺灣清掃具株式會社
[illegible]

第一回決算公告
大成火災海上保險株式會社
[illegible]

第廿三回決算公告
銘木材一式
床柱、吉野磨丸太、洗出、天井板杉、栂、床板、地板、天袋、違棚、杉、其他座敷裝飾用材一切、優良ナル在庫豐富
中森銘木店

妻田川富代儀豫而病氣療養中ノ處藥石效ナク昨二十七日六十六歲ヲ以テ永眠致候此段生前辱知各位ニ謹告仕候
[illegible]
夫 田川清輝
[illegible]

母陳劉氏査某儀豫而病氣療養中ノ處藥石效無ク貳月貳拾七日午後貳時八拾九歲ノ高齡ヲ以テ逝去致候間此段謹告候
昭和拾八年貳月貳拾八日
[illegible]

當社專務取締役劉金榜氏(陳麒麟)ノ令母堂陳劉氏査某刀自貳月貳拾七日午後貳時八拾九才ノ高齡ヲ以テ永眠仕候間此段謹告候
昭和拾八年貳月貳拾八日
基隆運輸株式會社

母陳林氏千儀[illegible]

健民住宅
月掛 新組募集
臺灣住宅無盡株式會社

所生募集
臺灣南方高雄南方商士鍊成所
[illegible]

內科 小兒科
樋詰醫院
臺北市本町二丁目 電話二五四七番

內科 小兒科
淺井病院
臺北市末廣町 電話二四〇二番

米英的業者百餘名を摘發
闇に蠢く非國民に斷
臺南市内一流飲食店の魚類の闇

【臺南電話】大東亞戰爭の遂行と共に米英的思想の國民の戰爭生活の徹底化が一段と要望される折柄、闇の横行に依る臺南市内のカフェー業者、料理屋、飲食店業者等の不正なる闇行爲が臺南州經濟警察課に摘發された。[illegible]

全議原案通り可決
戰ふ臺中市會　二百六十四萬五千圓

【臺中電話】十八年度豫算二百六十四萬五千圓を審議すべき臺中市會は[illegible]

▲北斗街一九三、〇〇〇圓 ▲二林街一三七〇、三一七〇圓[illegible]

埔里街協議會

苗栗街協議會

岡山街上水道を擴張

新竹州畜産會通常總會

納稅早期完納　斗六稅務出張所管内

強盗事件は虛僞

臺竜新竹支店の火事

奉公青年訓練所開設
健民健兵を養成
皇奉臺南市支會運營强化

嘉義家政校生徒獻金

屏東市防空講習會

一瀉千里に可決
馬公街通常協議會

【馬公電話】馬公街通常協議會は二十五日[illegible]

北斗郡下街庄通常協議會

食糧增產に邁進
臺東廳農會通常總會

建艦獻金

長原氏獻金

荷役力增强に突入
高雄戰時港灣荷役力增强運動好績

【高雄電話】高雄、基隆兩港において二月一日から二ヶ月間の戰時港灣荷役力增强期間を設定、[illegible]

兵事事務擔當者幹部講習會

桃園街葬

赤誠の獻金

軍司令部（廿七日）國防獻金

海軍武官府（二十七日）國防獻金

恤兵金

建艦獻金

七段昇段手合棋譜

【第三回】七段 小野田千代太郎　先五段 福田正義

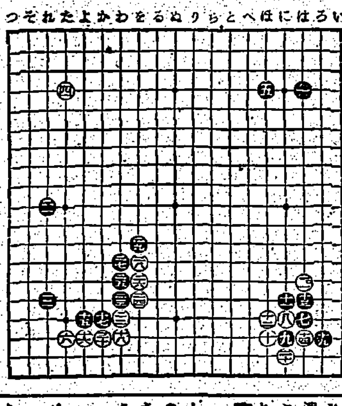

白の兼戦圖

大いなる祭 (80)
中野實作　三芳悌吉畫

愛と彈丸と（十四）

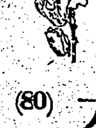

ラジオ新書　古典と日本精神　地政學より大東亞　民族政策論叢

ペンで征く　海野十三著　南方旅行記　日本放送出版協會

今日の映畫　大世界館　台湾劇場　芳乃館　芳明館　城南映劇　萬華劇場

臺北三高興行會社

基隆の映畫　基隆劇場　中央劇場　世界館　高砂館　旭劇場

萬媒　石堂　給仕　技工　見習　洋裁　電話　店員　福迫　引越　蓄音　貧間　工場　海南　大猫　新型

肺病まくくでお困りの方は有田ドラッグへ御相談下さい

治せ肺病　肋膜炎も同じ療法で

子宝擧げてお國に御奉公　婦人科藥　母の命　笹岡省三藥房

慢性胃腸に　ビオトーゼン

強力 性ホルモン　女性強壯　エスチモン

らい病新治療劑　高木化學營業所

中古カメラ　レコード　蓄音機　引越　電話　更生　玄米　ネクタイ　冷藏庫　特許　刀劍

旅館　新北投溫泉

結婚

甘い…服みよい特許乳衣錠
なぜ エーデー が效く？
農林省水產試驗場創製
虛弱・結核・貧血・弱視等……國民保健上エーデーが推奬されるのは
(1)不消化な油を含まず、胃腸を害しない點
(2)一劑でビタミンAD・B₂・ホルモン・造血素を補給出來、肝油より成分が豊富な點
(3)ビタミンA單位が常に均等不變である點
(4)天然組成で全成分吸收され易い點……
しかも國家の研究機關が多年研究の結果完成した良心的製劑です。
100錠入 全國藥店にあり 水產化學工業製造
わかもと販賣品

效特淋治
完治！根治！
急慢性淋疾に
チ・ユーサイド
柳韓洋行
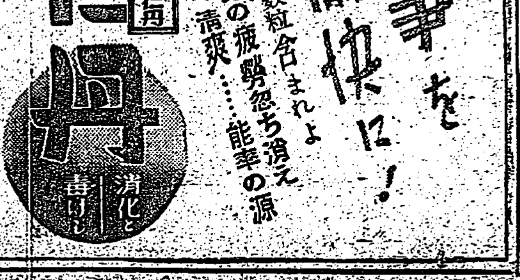
仕事を愉快に！
胃腸に 頭痛に 疲勞に
仁丹
試みに數粒含まれよ 心身の疲勞忽ち消え清爽……能率の源